MTA Regionális Tudományok Bizottsága

HÍRLEVÉL

2020. február

TARTALOMBÓL:

Elnöki köszöntő 1

A hírlevél 2

A Regionális Tudományok Bizottsága 3

Díjak, elismerések 4

Doktori védések és címek 7

Megjelent folyóiratcikkek, könyvek és könyvfejezetek 10

Könyvismertetők 12

Folyamatban lévő kutatások 21

Konferencia beszámolók 25

Képzéssel kapcsolatos hírek 38

Hazai szakmai folyóiratok legutóbbi számai 39

Pályázati felhívás 44

Konferencia felhívások 46

Felelős kiadó:
Varga Attila
egyetemi tanár, az MTA levelező tagja,
Regionális Tudományok Bizottsága elnöke
vargaa@ktk.pte.hu

Főszerkesztő:
Vas Zsófia
egyetemi docens, PhD
vas.zsofia@eco.u-szeged.hu

ELNÖKI KÖSZÖNTŐ

Tisztelettel köszöntöm az MTA Regionális Tudományok Bizottsága Hírlevelének Olvasóit!

Hosszabb kihagyás után döntött úgy Bizottságunk, hogy a több, mint tíz éve elindult és évekig folyamatosan jelentkező Hírleveleket újra elkészítjük és rendszeresen eljuttatjuk Önökhöz. Informáló és igen ösztönző folyamatosan értesülni arról, hogy az országban számos helyen, több műhelyben tevékenykedő kollégák éppen mivel foglalkoznak, milyen eredményekre jutottak, miben értek el sikereket.

Hírlevelünkben (a korábban már bevált úton haladva) kollégáink díjairól, elismeréseiről, a tudományos fokozatok megszületéséről, a hazai és nemzetközi publikációs eredményekről, a folyamatban lévő kutatásokról, pályázati lehetőségekről tájékoztatjuk Önöket, amellett, hogy felhívjuk figyelmüket a szakmai folyóiratainkban közelmúltban megjelent tanulmányokra.

Az újra elinduló Hírlevél nem születhetett volna meg Lengyel Imre professzor kitartó támogatása nélkül. Nagyon köszönöm Vas Zsófia egyetemi docens asszonynak, hogy felvállalta a Hírlevél szerkesztését.

Kérem tisztelt Olvasóinkat, hogy segítsék a közös ügyet az információk folyamatos biztosításával. Közös az ügy és közös a felelősség is abban, hogy Hírlevelünk még sokáig gazdag tartalommal, folyamatosan érkezzék meg levelesládáinkba!

Üdvözlettel,

Varga Attila, az MTA RTB elnöke

A HÍRLEVÉL

2009. januárban jelent meg az MTA Regionális Tudományok Bizottsága első hírlevele Lengyel Imre főszerkesztésében és Káposzta József szerkesztésében. Az első szám megjelenését követően 10 évvel felmerült a Hírlevél újbóli megjelentetése, amelyet az MTA Regionális Tudományok Bizottsága 2019. december 11-i ülésén vitatott meg.

A Hírlevél szerkesztőbizottsága:

Varga Attila, felelős kiadó (PTE Közgazdaságtudományi Kar Közgazdaságtan és Ökonometria Intézet)

Vas Zsófia, felelős szerkesztő (SZTE Gazdaságtudományi Kar Közgazdaságtani és Gazdaságfejlesztési Intézet)

Az újonnan megjelelő Hírlevél 2020. évi első számában a hírek a 2019-es évre visszamenőleg kerültek összegyűjtésre. A további számokban az alábbi állandó rovatokban várjuk a tagok híreit.

⇒ MTA RTB hírek (működése, soron következő rendezvényei, albizottsági beszámolók)
⇒ díjak és elismerések
⇒ MTA, habilitációs és PhD védések és címek
⇒ hazai és nemzetközi konferencia/workshop beszámolók
⇒ hazai és nemzetközi konferencia/workshop meghívók, felhívások
⇒ könyvismertetők
⇒ a köztestületi tagok RTB folyóiratlista A és B kategóriás nemzetközi és hazai folyóirataiban megjelent cikkeinek és elismert könyvkiadónál megjelent könyveinek és könyvfejezeteinek jegyzéke
⇒ a köztestületi tagok folyamatban lévő jelentősebb kutatási projektjei, azok rövid leírása
⇒ javaslat tematikus részre, amely röviden bemutatja valamely RTB tag által feltárt és publikációban, műhely-tanulmányban megjelent kutatásának tanulságait

A tagok javaslatait a Hírlevél rovatainak további bővítésére vonatkozóan is várjuk.

A REGIONÁLIS TUDOMÁNYOK BIZOTTSÁGA

Az MTA IX. Osztály Regionális Tudományok Bizottságának tisztségviselői a 2017-2020 időszakban

Elnök: Varga Attila, az MTA levelező tagja

Alelnökök: Faragó László, az MTA doktora

Szabó Pál, PhD

Titkár: Sebestyén Tamás, PhD

Pécsi Tudományegyetem Közgazdaságtudományi Kar

7622 Pécs, Rákóczi út 80.

Email: sebestyent@ktk.pte.hu

Tagok:

Bajmócy Zoltán, PhD

Barta Györgyi, az MTA doktora

Csizmadia Zoltán, PhD

Dusek Tamás, PhD

Fábián Attila, PhD

Gál Zoltán, a földtudomány kandidátusa

Hardi Tamás, PhD

Káposzta József, a közgazdaság-tudomány kandidátusa

Korompai Attila, a közgazdaság-tudomány kandidátusa

Kovács Teréz, az MTA doktora

Lados Mihály, a közgazdaság-tudomány kandidátusa

Lengyel Balázs, PhD

Lengyel Imre, az MTA doktora

Lux Gábor, PhD

Mezei Cecília, PhD

Nemes Nagy József, az MTA doktora

Palánkai Tibor, az MTA rendes tagja

Pálné Kovács Ilona, az MTA rendes tagja

Rechnitzer János, a földrajztudomány doktora

Sikos T. Tamás, az MTA doktora

Szirmai Viktória, a szociológiai tudomány doktora

Szlávik János, az MTA doktora

Szörényiné Kukorelli Irén, az MTA doktora

Tanácskozási jogú tag:

Benedek József, az MTA külső tagja

Forman Balázs, PhD

Kocziszky György, PhD

Lipták Katalin, PhD

Tóth Tamás, PhD

Vincze Mária Magdolna, az MTA külső tagja

A Bizottságban egy-egy szűkebb tudományos téma köré szerveződve 9 albizottság működik:

Digitális gazdaság területi dimenziói albizottság, Elnök: Rechnitzer János, az MTA doktora

Fogyasztás térbeli dimenziói albizottság, Elnök: Sikos T. Tamás, az MTA doktora

Innovációs Albizottság, Elnök: Lengyel Balázs, PhD

Módszertani Albizottság, Elnök: Dusek Tamás, PhD

Regionális fenntarthatóság Albizottság, Elnök: Szlávik János, az MTA doktora

Területi Tőke Albizottság, Elnök: Fábián Attila, PhD

Területpolitikai Albizottság, Elnök: Faragó László, az MTA doktora

Városok és városrégiók Albizottság, Elnök: Szirmai Viktória, az MTA doktora

Vidékgazdaság Albizottság, Elnök: Káposzta József , PhD

DÍJAK, ELISMERÉSEK

2019. május 7-én az Akadémikusok Gyűlése ülésen a Magyar Tudományos Akadémia Pálné Kovács Ilonát, a MTA Közgazdaság- és Regionális Tudományi Kutatóközpont kutatóprofesszorát, a Pécsi Tudományegyetem egyetemi tanárát, a Magyar Regionális Tudományi Társaság alapító tagját az MTA rendes tagjává választotta.

2019. május 7-én az Akadémikusok Gyűlése ülésen a Magyar Tudományos Akadémia Varga Attilát, a PTE Közgazdaságtudományi Kar Közgazdaságtan és Ökonometria Intézet egyetemi tanárát az MTA levelező tagjává választotta. Varga Attila székfoglaló előadására „A tudástermelési függvénytől a fejlesztéspolitikai hatáselemzésig" címmel 2019. szeptember 26-án került sor.

2019. május 7-én az Akadémikusok Gyűlése ülésen a Magyar Tudományos Akadémia Vincze Mária Magdolnát, a Babeş– Bolyai Tudományegyetem professor emeritáját a Magyar Regionális Tudományi Társaság korábbi alelnökét az MTA külső tagjává választotta. Vincze Mária Magdolna székfoglaló előadására „A régiók, a vidéki térségek és az agrárágazat erdélyi sajátosságainak vizsgálata" címmel 2020. január 22-én került sor.

A Magyar Köztársaság Elnöke Faragó László az MTA doktora, az MTA KRTK Regionális Kutatások Intézetének tudományos tanácsadója, a Széchenyi István Egyetem egyetemi tanára részére a területi tervezésben, valamint a területfejlesztésben végzett több évtizedes kutatói, oktatói és szakértői tevékenysége elismeréseként a MAGYAR ÉRDEMREND TISZTIKERESZTJE kitüntetést adományozta 2019 március 15-e alkalmából.

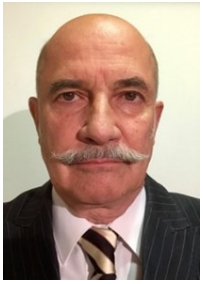

DÍJAK, ELISMERÉSEK

Magyar Regionális Tudományi Társaság "Díszoklevelet" adományoz annak a tagjának, aki kimagasló tudományos eredménnyel, példaadó szakmai, közösségi aktivitással erre rászolgált. A díj harmadik alkalommal, 2019. október 11-én került átadásra, az MRTT XVII. vándorgyűlésén, Sopronban. A társaság tagjai a kitüntetéssel Kocziszky György professzort, a Miskolci Egyetem professor emeritusát, az MRTT Észak-magyarországi tagozatának leköszönő vezetőjét ismerték el.

A tizenegyedik alkalommal meghirdetett Kiváló Ifjú Regionalista Díjat az MRTT tagozatvezetőkkel kibővített elnöksége Elekes Zoltánnak, a Szegedi Tudományegyetem Gazdaságtudományi Kar Közgazdaságtani és Gazdaságfejlesztési Intézete egyetemi adjunktusának, az MTA KRTK KTI tudományos munkatársának ítélte oda a regionális tudomány művelésében elért értékes eredményeiért. A díjátadóra az MRTT XVII. vándorgyűlésén, 2019. október 11-én Sopronban került sor.

Lengyel Balázst az MTA Közgazdaság- és Regionális Tudományi Kutatóközpont tudományos főmunkatársát, aki 2017-től az Agglomeráció és Társadalmi Kapcsolathálózatok Lendület Kutatócsoport (ANET Lab) vezetője 2019-ben az MTA Fiatal Kutatók Akadémiájának alapító tagjává választották.

A Szegedi Tudományegyetem Napján 2019. november 11-én Lengyel Imrének, az SZTE Gazdaságtudományi Kar egyetemi tanárának az Év Kutatója elismerő oklevelet adták át a humán- és társadalomtudományok tudományterületen nyújtott kiemelkedő kutatói tevékenysége elismeréseként.

DÍJAK, ELISMERÉSEK

Nagy Imre professzort, az MRTT alelnökét 65. születésnapja alkalmából Kaposváron, 2019. december 17-én tiszteletkötettel köszöntötte a szabadkai Regionális Tudományi Társaság, a Kaposvári Egyetem Gazdaságtudományi Kara és a Magyar Regionális Tudományi Társaság. Az ünnepélyes átadón a három szervezet vezetője Szigeti Orsolya (dékán, KE GTK), Ricz András (elnök, RTT) és Gál Zoltán (elnök, MRTT) köszöntötte Nagy Imrét. Az eseményen kollégák és barátok, mintegy 60 fő vett részt. A kötet teljes terjedelmében letölthető az alábbi linkről: http://www.regscience.hu:8080/xmlui/handle/11155/2085

Gál Zoltán - Ricz András (2019) (szerk.): A környezet és a határok kutatója: Tiszteletkötet Nagy Imre 65. születésnapja alkalmából. Szabadka, Regionális Tudományi Társaság, Szabadka, 380 p. ISBN 978-86-86929-07-5

Lengyel Imre professzort, az SZTE Gazdaságtudományi Kar Közgazdaságtani és Gazdaságfejlesztési Intézetének alapítóját, 22 éves intézetvezetői tevékenységéért, és a két évtizede megszületett, 22 nyelvre lefordított piramismodell kidolgozásért az Intézet a „A régiók versenyképességének piramismodellje és alkalmazásai: az eredeti koncepciótól a 22 nyelvre lefordított változatokig" című kötet megjelenésével köszöntötte. A kötet teljes terjedelmében letölthető az alábbi linkről: http://eco.u-szeged.hu/karrol/szervezeti-felepites/intezetek/kozgazdasagtani-es-gazdasagfejlesztesi-intezet/kozgazdasagtani-es-gazdasagfejlesztesi-intezet

Lengyel Imre (2019: A régiók versenyképességének piramismodellje és alkalmazásai: az eredeti koncepciótól a 22 nyelvre lefordított változatokig. JATEPress, 214 p. ISBN 978-963-315-414-4

DOKTORI VÉDÉSEK ÉS CÍMEK

MTA Doktori védések

Dr. Tóth Géza, az Észak-magyarországi Stratégiai Füzetek szerkesztőbizottsági tagja, a Központi Statisztikai Hivatal kollégája és a Miskolci Egyetem Világ-és Regionális Gazdaságtan Intézetének egyetemi docense, 2019. július 2-án 11 órakor a Magyar Tudományos Akadémián sikeresen megvédte MTA doktori értekezését a földrajztudományok területén, melynek címe: Az elérhetőség szerepe a térszerkezet társadalomföldrajzi vizsgálatában.

Habilitált doktori címek

NÉV	SZERVEZŐ	ELŐADÁSOK CÍME
Bali Lóránt	SZIE Enyedi György Regionális Tudományok Doktori Iskola	Fiume változó helyzete a magyar gazdaságpolitikában, különös tekintettel a magyar agrárexportra a Trianont követő konszolidációtól a kilencvenes évekig Riv Europäischer Verbund für territoriale Zusammenarbeit (EVTZ) als Instrument zur Intensivierung der Grenzüberschreitenden Beziehungen nach dem Vorbild von Murregion,
Jászberényi Melinda	SZIE Enyedi György Regionális Tudományok Doktori Iskola	Városfejlődés és a városi mobilitás kihívásai River cruising and its potential role in CEE countries
Káposzta József	SZIE Enyedi György Regionális Tudományok Doktori Iskola	„Szegény gazdagok/ gazdag szegények" avagy a területi különbségek kialakulásának dimenziói The role and potential future strategy of Szent Istvan University in the development of rural areas
Lengyel Balázs	SZTE Közgazdaságtani Doktori Iskola	A hálózatok szerkezete és megjelenésük a földrajzi térben A feltalálók európai régiók közötti együttműködésének dinamikája
Remenyik Bulcsú	SZIE Enyedi György Regionális Tudományok Doktori Iskola	Települések szerepe a regionális turizmusfejlesztésben Die Tourismusforschung am Ufer des Plattensees
Szalmáné Csete Mária	BME Gazdasági és Társadalomtudományi Kar	Térségi és ágazati alkalmazkodási stratégiák a klímaváltozás folyamatában Fenntartható térségfejlesztés és a klímaváltozásösszefüggéseinek vizsgálata
Vas Zsófia Boglárka	SZTE Közgazdaságtani Doktori Iskola	Kevésbé fejlett régiók gazdaságfejlesztési lehetőségei, eszközei és szereplői Intelligens specializációs és feldolgozóipar jelentősége Magyarországon

DOKTORI VÉDÉSEK ÉS CÍMEK

PhD doktori címek, a cím odaítélésének ideje alapján

Széchenyi István Egyetem Regionális- és Gazdaságtudományi Doktori Iskola

NÉV	TÉMAVEZETŐ	DISSZERTÁCIÓ CÍME
Albert Tóth Attila	Rechnitzer János	A szállodaipar fejlődésének területi dimenziói
Berkes Judit	Rechnitzer János	A magyar regionális központok és térségeik gazdasági, munkahelyi-foglalkoztatási, társadalmi funkciója
Gombos Szandra	Bugovics Zoltán	A magyar városok kulturális imázsa a kulturális kínálat és kereslet tükrében
Honvári Patrícia	Szörényiné Kukorelli Irén	Rurális innováció? A vidéki önkormányzatok szerepe a megújuló energiák hasznosításában
Kovács Előd Péter	Barta Györgyi	Nyugat-Magyarország Ausztria vonzásában: az ausztriai magyar munkavállalás példáján
Lévai András	Rechnitzer János	A kreatív góc
Máté Tünde	András Krisztina	Nemzetközi sportrendezvények hatásai és a szervezőváros lakosai. Az Európai Ifjúsági Olimpiai Fesztivál 2017, Győr példáján keresztül
Nick Gábor András	Lux Gábor	Az Ipar 4.0 hazai adaptációjának kihívásai a vállalati és területi összefüggések tükrében
Páthy Ádám Ferenc	Rechnitzer János	A kelet-közép-európai regionális központok fejlettségi típusai
Printz-Markó Erzsébet	Darabos Ferenc	Az egészségturizmus rendszere és klaszterszerveződése Magyarországon
Uszkai Andrea	Hardi Tamás	Határ menti térségek egységesülési folyamatai egy közép-európai térség példáján
Vörös Tünde	Koppány Krisztián	Sportberuházások társadalmi-gazdasági értékelése – a költség-haszon elemzésben rejlő lehetőségek

DOKTORI VÉDÉSEK ÉS CÍMEK

PhD doktori címek, a cím odaítélésének ideje alapján

Szent István Egyetem Enyedi György Regionális Tudományok Doktori Iskola

NÉV	TÉMAVEZETŐ	DISSZERTÁCIÓ CÍME
Lendvay Endre	Nagyné Molnár Melinda	Döntéshozatal—Támogatási Módszertan a Helyi Gazdaságfejlesztésben

Pécsi Tudományegyetem Regionális Politika és Gazdaságtan Doktori Iskola

NÉV	TÉMAVEZETŐ	DISSZERTÁCIÓ CÍME
Atanazovné Hartung Katalin	Bessenyei István	A Kék Gazdaság fogalmának termeléselméleti megalapozása
Hornyák Miklós	Szerb László	Új típusú indikátorok a kis-és középvállalati versenyképesség rendszerszemléletű mérésében
Farkas Richárd	Barancsuk János	Ártranszmisszió és térbeli kapcsolatok: empirikus vizsgálatok a magyar kiskereskedelmi benzinpiacon
Pámer Zoltán	Hajdú Zoltán	A területi kormányzási struktúrák hatása a határon átnyúló együttműködésre – négy határrégió összehasonlító elemzése
Simó Balázs	Pálné Kovács Ilona	A magyar regionális fejlesztési ügynökségek és működési környezetük

Hazai, RTB lista szerinti A és B kategóriás folyóiratokban megjelent cikkek és neves könyvkiadó által kiadott könyvek és könyvfejezetek

Bodor Á. - Füzér K. - Szerb L. - Varga A. (2019): A társadalmi tőke szerepe a magyarországi gyorsnövekedésű vállalatok innovációs tevékenységében. Replika. Társadalomtudományi Folyóirat, 111(2) 9-22. o.

Fekete D. – Morvay Sz. (2019): Creative cities in Central and Eastern Europe – Examining the position of Győr from the creative and cultural aspects of this macro-region. Regional Statistics, 9(2) pp. 45-66.

Fekete D. (2019): A Modern városok program jelentősége a hazai városfejlődésben. Tér és Társadalom, 33(1) 27-43. o.

Lőrincz L. - Kiss K. M. - Elekes Z. - Csáfordi Zs. - Lengyel B. (2019): Az iparágak közti hasonlóság mérésének hálózati módszerei és relevanciájuk a gazdaságfejlesztésben. Közgazdasági Szemle, 66(1) 22–52. o.

Sikos, T. T. (2019): Changes in the retail sector in Budapest, 1989-2017. Regional Statistics, 9(1) pp. 135-149.

Szerb L. - Varga A. - Sebestyén T. - Szabó N. (2019): A vállalkozás szerepe a gazdasági növekedésben Magyarországon. Közgazdasági Szemle, 66(6) 607-634. o.

Varga A. - Lengyel I. (2019): Földrajz és gazdasági növekedés Magyarországon – Továbblépés és újabb diagnózisok. Közgazdasági Szemle, 66(6) 597-606. o.

Varga-Csajkás A. - Sebestyén T. - Varga A. (2019): A magyar gyors növekedésű vállalatok innovációs hálózatának ágens alapú modellje. Területi Statisztika, 59(4) 426-452. o.

Zsibók Zs. (2019): Minden marad a régiben? Regionalizált növekedési pályák Magyarországon. Területi Statisztika, 59(3) 247-272. o.

Zsibók Zs. (2019): Extrapolative techniques' predictive capacity in the spatial downscaling of the Hungarian gross domestic product. Hungarian Statistical Review, 2(2), pp. 51-78.

MEGJELENT FOLYÓIRATCIKKEK, KÖNYVEK ÉS KÖNYVFEJEZETEK

Nemzetközi, RTB lista szerinti A és B kategóriás folyóiratokban megjelent cikkek és neves könyvkiadó által kiadott könyvek és könyvfejezetek

Benedek J. - Varvari Ș. - Litan C. (2019): Urban growth pole policy and regional development: old vine in new bottles? In Lang, T., Görmar F. (ed.): Regional and local development in times of polarization. Re-thinking spatial policies in Europe. Palgrave/MacMillan, Basingstoke. pp. 173-196.

Eriksson R. - Lengyel B. (2019): Co-worker networks and agglomeration externalities. Economic Geography, 95(1), pp. 65-89.

Elekes Z. - Boschma R- Lengyel B. (2019): Foreign firms as agents of structural change in regions. Regional Studies, 53(11), pp. 1603-1613.

Horváth, K. - Rabetino, R. (in press): Knowledge-intensive territorial servitization: regional driving forces and the role of the entrepreneurial ecosystem. Regional Studies, 53(3) pp. 330-340.

Szakálné K. I. - Lengyel B. - Elekes Z. - Lengyel I.(2019): Agglomeration, foreign firms and firm exit in regions under transition: the increasing importance of related variety in Hungary. European Planning Studies, 27(11), pp. 2099-2122.

Málovics Gy. - Cretan, R. - Méreiné Berki B. - Tóth J. (2019): Urban Roma, segregation and place attachment in Szeged, Hungary. Area, 51(1) pp. 72-83.

.

Málovics Gy. - Cretan, R. - Méreiné Berki B. - Tóth J. (2019): Socio-environmental justice, participatory development, and empowerment of segregated urban Roma: Lessons from Szeged, Hungary. Cities, 91, pp. 137-145.

Sebestyén T. - Varga A. (2019): Knowledge networks in regional development: an agent-based model and its application. Regional Studies, 53(9) pp. 1333-1343

KÖNYVISMERTETŐK

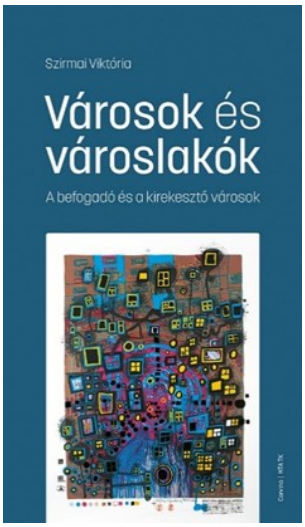

Szirmai Viktória
Városok és városlakók
Corvina Kiadó, 2019
ISBN: 978-963-136-578-8

A szerző az MTA Doktora, Széchenyi-díjas szociológus, egyetemi tanár. A város- illetve regionális szociológia, környezetszociológia, társadalmi konfliktusok, társadalmi versenyképesség, társadalmi egyenlőtlenségek, klímaváltozás, társadalmi jól-lét kutatója. Új monográfiájának célja a mai európai, közte a magyar nagyvárosi társadalmak területi társadalmi szerkezetét érintő radikális átalakulások bemutatása: a történeti és a mai, globális urbanizációs hatások metszeteiben újraszerveződő nagyvárosok elemzése, illetve az ellentmondásos társadalmi viszonyaik feltárása, az európai nagyvárosok közötti közeledési trendek, de a meglévő különbségek megvilágítása is. A különböző fejezetekből kiderülnek a társadalmi strukturális meghatározottságokkal és az urbanizációs sajátosságokkal is összefüggő nagyvárosi társadalmi egyenlőtlenségek, meghatározott társadalmi csoportok befogadása, mások kirekesztése, a történetileg inkább duális, kevert társadalmi összetételű nagyvárosi terek mai újraszerveződései. Lényegesek az összehasonlító elemzések: a nyugat-európai és a kelet-közép-európai fővárosok, közte kiemelten a magyar főváros történeti és mai társadalmi szerkezeti sajátosságainak a feltárása, a szocialista urbanizáció mai hatásainak a tesztelése, és a globalizált urbanizáció következményeinek a kiderítése.

KÖNYVISMERTETŐK

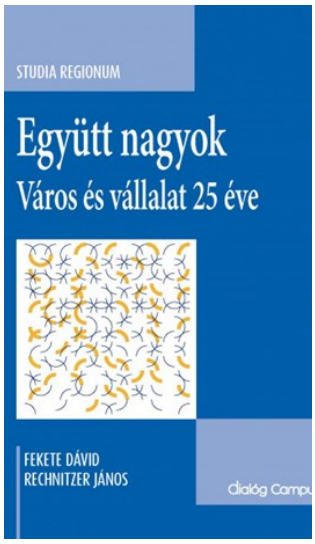

Fekete Dávid – Rechnitzer János

Együtt nagyok – Város és vállalat 25 éve

Dialóg Campus, 2019

ISBN 978-615-602—017-8

A monográfia az Audi Hungaria negyedszázados győri jelenlétével foglalkozik, feldolgozza a nagyvállalat helyi beágyazódásának folyamatát, a vállalat és a város több dimenzióban megvalósuló együttműködését. A mű megadja a multinacionális nagyvállalat helyi beágyazódásának képletét, szakaszait, majd az egyes szakaszok és vizsgálati dimenziók mentén elemzi a győri beágyazódási folyamatot. Az öt kiválasztott dimenzió (humán erőforrások, gazdasági hatások, helyi fogyasztás, helyi társadalom, városfejlesztés) elemzése során a város és vállalat együttműködési mechanizmusait is feltárják a szerzők. A monográfia emellett foglalkozik az Audi Hungaria globális járműgyártásban betöltött szerepével, továbbá érinti a járműipar legfőbb kihívásait és az azokra adott helyi válaszokat is.

A könyv újszerű és hiánypótló: ilyen részletességgel korábban soha nem vizsgálták a szakirodalomban egy multinacionális nagyvállalat helyi beágyazódási folyamatát. A komplex szemlélettel megírt mű így nemcsak a regionális tudomány művelői számára nyújt fontos információkat, hanem a társadalomtudományok valamennyi képviselője számára is hasznosak lehetnek megállapításai. A jelentős gyakorlati relevanciájú könyv rengeteg hasznos tapasztalatot összegez, amely várostervezők, nagyvállalati munkatársak, városvezetők érdeklődésére is számot tarthat.

KÖNYVISMERTETŐK

Józsa Viktória

A vállalati beágyazódás útjai Magyarországon

Dialóg Campus, 2019

ISBN 978-615-5945-41-0

Gazdaság és társadalom kapcsolata, egymásba ágyazódása érdekes téma napjaink globalizált világában. A szerző a vállalati beágyazódás jelenségét a nemzetközi és hazai szakirodalom elméleteire alapozva, de az elmúlt évtizedek hazai folyamatain keresztül mutatja be. Kiemelt kérdésként kezeli a települési szövetbe települő, majd folyamatosan beépülő gazdasági szereplők és a befogadó közeg sokszínű és folyamatosan változó kapcsolatrendszerét. A regionális tudomány keretein belül a bemutatott hazai esettanulmányok alapján új modelleket vázol fel, emellett a legújabb nemzetközi tendenciákra is kitér. A számos gyakorlati példa és illusztráció a téma minél átfogóbb, több szempontból történő vizsgálatát és megértését célozza.

A monográfia egy új, a jövő szempontjából stratégiai fontosságú témára irányítja rá a tudományos és szakmai közönség figyelmét, hogy ezzel további közös gondolkodást ösztönözzön.

Józsa Viktória gyakorlati szakember és vállalati kutató, a Magyar Regionális Tudományi Társaság elnökségi tagja. Miskolci születésű, egyetemi tanulmányait a Debreceni Egyetemen és a Sorbonne Egyetemen, doktori tanulmányait a Szent István Egyetem Enyedi György Regionális Tudományok Doktori Iskolájában folytatta. Tanácsadó cégének vezetése mellett a Horizont 2020 programban értékelőként tevékenykedik.

KÖNYVISMERTETŐK

Sikos T. Tamás (szerkesztő)

Az élelmiszer-ellátási láncok sérülékenysége

Dialóg Campus Kiadó, 2019

ISBN 978-615-602-021-5

A könyv áttekintést ad a hazai élelmiszerkereskedelem fejlődéséről, helyzetéről és a kiskereskedelem új trendjeiről. Bemutatja, hogy nem csak a természeti katasztrófák, vészhelyzetek, társadalmi események jelentenek potenciális veszélyt az ellátásra, hanem a méretgazdaságosságból fakadó következmények is. Amellett érvel, hogy a települések megfelelő szintű alapellátásának fenntarthatóságát jelentős mértékben segíti a rövid ellátási láncok hatékony működtetése, valamint az e-kereskedelem kínálta lehetőségek. A jelenlegi trendek alapján megállapítható, hogy az e-kereskedelem. A jelenlegi trendek alapján megállapítja, hogy az e-kereskedelem nem fogja kiszorítani a hagyományos értékesítést, de az online és offline megoldások hatékony integrációja adja majd a hosszú távú vállalati versenyelőnyt. Ugyanakkor rámutat, hogy az élelmiszer-kereskedelem térbeni változása egyre több potenciális veszélyt rejt magában, egyre jelentősebb a szektor terrorfenyegetettsége, sérülékenysége, és a sérülékenység újabb színtere a kiberfenyegetettség is megjelenik. A kötet azzal a nem titkolt céllal is készült, hogy segítséget nyújtson a szakembereknek az élelmiszer-kereskedelem fejlesztéséhez, az egyes térségekben meglévő anomáliák felszámolásához, valamint felhívja a figyelmet az élelmiszer-értékesítésben rejlő veszélyekre, és rámutasson a jövőbeni trendekre.

KÖNYVISMERTETŐK

Pálné Kovács Ilona

A középszintű kormányzás helyzete és perspektívái Magyarországon

Dialóg Campus Kiadó, 2019

ISBN: 978-615-6020-19-2

A középszintű/területi kormányzás mind a szakmai, mind a politikai érdeklődés homlokterében áll, működését, szerepét hosszú ideje megoldatlan problémák jellemzik. E kötet egyrészt képet kíván nyújtani a megyei szintű önkormányzás jelenlegi helyzetéről, másrészt fejlesztésének lehetőségeiről. A szerző betekintést nyújt a középszintű kormányzás elméletébe és nemzetközi trendjeibe amellett érvelve, hogy nem absztrakt reformmodellek kidolgozására, hanem komplex elemzésekre és alapos reform-előkészítési lépésekre lenne szükség. Felhívja a figyelmet arra is, hogy a középszint a kormányzati rendszer részeként, csak a felette és alatta álló szintekkel való viszonyrendszerben értelmezhető, ezért kell a teljes önkormányzati és területi kormányzati rendszer egészébe ágyazva a lehetséges magyar válaszokat megfogalmazni a hatalom térbeli megosztása kérdésében. A szerző szerint a megyéknek nagyon fontos szerepe lenne ebben a rendszerben.

A kiadvány a KÖFOP-2.1.2.-VEKOP-15-2016-00001 sz. "A jó kormányzást megalapozó közszolgálatfejlesztés" c. projekt keretében készült el.

KÖNYVISMERTETŐK

Somlyódyné Pfeil Edit

A városok szerepe a területi kormányzásban

Nemzeti Közszolgálati Egyetem, 2019

ISBN: 978-963-498-080-3

Az elmúlt két évtizedben a városok és városi térségek kiemelt csomópontjaivá váltak a gazdasági fejlődésnek és a társadalmi interakcióknak, valamint nem kevésbé a területi kohézió megvalósításának. Ennek tükrében a könyv gyorsfelvételen igyekszik az olvasó felé tárni azt az aktuális közjogi és közigazgatási keretrendszert, amelyben a magyar városoknak integratív funkciójukat be kell tölteniük, s amelynek közepette kormányzási szereplőként kell viselkedniük. A jelen kötet alapjául szolgáló kutatás célja az volt, hogy monitorozza és értékelje a magyar nagy- és középvárosok közszolgáltató és térszervező funkcióit, az általuk jellemzően megvalósított feladatokat és a feladatellátás szervezetrendszerét, továbbá az egyes önkormányzati egységeket összekapcsoló együttműködési struktúrákat. A könyv e fókuszpontokat megkísérli egy tágabb, elméleti dimenzióba helyezni, miáltal a közpolitika-alkotás, a területi kormányzás és a tervezés kérdéseit feszegeti nemzetközi kitekintéssel.

Somlyódyné Pfeil Edit egyetemi tanár, jogász. Kutatási tapasztalatait a területi tudományok hazai vezető kutatóintézetében, az MTA Regionális Kutatások Központjában szerezte. Phd-értekezését a Pécsi Tudományegyetem Állam- és Jogtudományi Karának Doktori Iskolájában védte meg. Az ezredfordulón bekapcsolódott a felsőoktatásba, jelenleg a Széchenyi István Egyetem oktatója, ahol a Közszolgálati szak szakfelelőse volt, 2018 óta a SZE Regionális és Gazdaságtudományi Doktori Iskolájának törzstagja. Az önkormányzati integráció, a várospolitika és a területi tervezés, valamint a közszolgáltatások szervezése témakörben számos publikáció szerzője.

KÖNYVISMERTETŐK

Gál Zoltán – Ricz András (szerkesztők)

A környezet és a határok kutatója: Tiszteletkötet Nagy Imre 65. születésnapja alkalmából

Regionális Tudományi Társaság, 2019

ISBN: 978-868-692-907-5

Részlet a Szerkesztői köszöntőből:

Nagy Imre tudományos pályája Újvidékről indulva, Szolnok, Békéscsaba, Kecskemét érintésével újra Újvidéken és Kaposváron folytatódott, miközben sohasem volt hűtlen szülővárosához, Temerinhez. Tudományos munkásságát a földrajztudomány és annak határtudományai jellemzik, ezek közül is kiemelkedik a környezettudomány, a regionális és környezetpolitika, a határon átnyúló együttműködés földrajza, illetve a városi területek ökológiája, amelyek kutatása a folyamatosan végigkísérték eddigi munkásságát. Intézményi kötődései közül az MTA Regionális Kutatások Központja, az Újvidéki Egyetem és a Kaposvári Egyetem emelhetők ki. E két utóbbi felsőoktatási intézményben egyetemi professzorként dolgozik. Mi, kollégái, tanítványai, barátai – akik e kötetet megálmodtuk, és összeállítottuk – nagy tisztelettel adózunk munkássága előtt. Igazi földrajztudósként nemcsak az intézeti irodából végzi kutatásait, hanem „földközelből", rengeteg terepmunka és utazás eredményeként. A világ négy kontinensének számos országában megfordult, hogy „testközelből" megismerkedjen egy-egy térséggel, s egy-egy kutatási témára vonatkozóan helyi információkat, adatokat gyűjtsön, szakmai és egyben baráti kapcsolatokat építsen ki külföldi szakemberekkel. Kutatómunkája mellett számos társadalmi feladatot is felvállal, mind Magyarországon, mind Vajdaságban. Hídépítőként munkálkodik két hazája felvirágoztatásában. Fejlesztéspolitikai tapasztalatait a vajdasági magyar közösség nagyra értékeli, de az anyaországi közösség is elismeri. Alelnöke a Magyar Regionális Tudományi Társaságnak. Nagy Imre 2017-ben Magyar Érdemrend Lovagkeresztje állami kitüntetésben részesült. Az MTA Regionális Kutatások Központja Kárpát-medence régiói sorozata két kötetének is szerkesztője (Vajdaság, 2007, Dél-Pannónia, 2013). Városökológia címmel önálló monográfiája jelent meg, s számos nívós nemzetközi folyóiratban publikál. Nagy Imre 65. születésnapja apropóján e kötettel tisztelgünk eddigi munkássága előtt. Azokat a kollégákat, kutatótársakat, egyetemi oktatókat, pályatársakat és egyben barátokat kértük fel egy-egy rövid tanulmány megírására, akik az elmúlt évtizedekben együtt dolgoztak az ünnepelttel Magyarországon és a Vajdaságban.

…

Kedves Imre, ezzel a kötettel szeretnénk kollégáinkkal együtt tisztelegni az eddigi eredményes munkásságod előtt. Fogadd szeretettel ezt a kis ajándékot tőlünk. Kívánjuk, hogy még sok alkalmunk legyen a közös ünneplésre, hasonló jubileumokra. Ehhez és a további eredményes munkához kitartást és jó egészséget kívánunk! Boldog születésnapot Professzor Úr!

A szerkesztők

KÖNYVISMERTETŐK

Lengyel Imre

A régiók versenyképességének piramismodellje és alkalmazásai: az eredeti koncepciótól a 22 nyelvre lefordított változatokig

JATEPress, 2019

ISBN 978-963-315-414-4

A régiók dinamikus növekedésének és fejlődésének záloga versenyképességük javítása. A versenyben való helytállás képességének megértése és fejlesztése ugyanakkor kihívásokkal teli. E kihívásokra ad választ a regionális versenyképesség piramismodellje, amely a nemzetközi szakirodalomra és gyakorlati tapasztalatokra építve szintetizálja a versenyképesség javítása által elérhető célokat és eredményeket, valamint a folyamatot rövid és hosszútávú befolyásoló fejlesztési és sikerességi tényezőket. A két évtizede megszületett és az évek alatt továbbfejlesztett, 22 nyelvre lefordított modell hiánypótló itthon és külföldön. Intézetünk ezzel a kötettel köszönti az intézet alapítóját, aki 22 éven át vezette közösségünket.

Vas Zsófia mb. intézetvezető

SZTE Gazdaságtudományi Kar

Közgazdaságtani és Gazdaságfejlesztési Intézet

KÖNYVISMERTETŐK

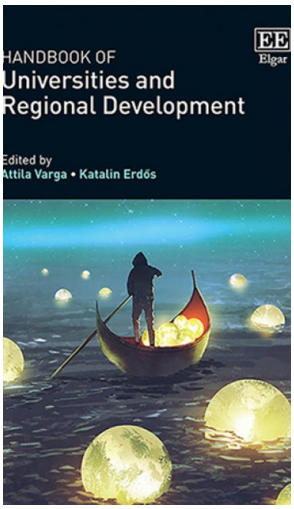

Varga Attila – Erdős Katalin (szerkesztők)

Universities and Regional Development

Edward Elgar Publishing

ISBN 978 1 78471 570 0

The Handbook on Universities and Regional Development offers a comprehensive and up-to-date insight into how academic institutions spur their surroundings. The volume sheds light on universities as regional development actors from a historical perspective by introducing institutional changes and discussing the interrelatedness of society, business and academia. It provides detailed investigations on various knowledge transfer mechanisms to help understand the diverse ways through which ideas and intellectual property can flow between universities and businesses. Detailed case studies from three continents (Europe, Asia, and America) demonstrate the highly contextual nature of the interactions between academia, industry and government.

'This Handbook, on the role and different missions of universities in regional development, is long overdue. The renowned competence of the two editors – Attila Varga and Katalin Erdős – allow them to aptly select a number of outstanding contributions, providing a wide-ranging and critical overview of the cutting-edge theoretical and empirical research on universities as major players in regional economic development across a variety of geographies. An excellent and essential compendium for both graduate students and researchers interested in the field.'

Simona Iammarino, London School of Economics, UK

'By studying universities as actors in regional development and as sources of knowledge spillovers, the book provides an interesting picture of the contribution of such institutions to regional development. Universities are back on the scene as active players of the modern knowledge economy.'

Roberta Capello, Politecnico di Milano and Past President of RSAI, Italy

FOLYAMATBAN LÉVŐ KUTATÁSOK

MTA-PTE Innováció Gazdasági Növekedés Kutatócsoport (2012-2022)

Kutatásvezető: Varga Attila

A kutatócsoport a regionális innováció, vállalkozás és gazdasági növekedés témakörében folytat kutatásokat. Az ENQ nemzetközi tudáshálózati kapcsolatminőséget mérő index, a magyarországi GMR (földrajzi, makro és regionális) modell továbbfejlesztése, a magyarországi REDI index (regionális vállalkozás fejlettségi index) kidolgozása tartozik többek között a kutatási eredmények közé. Számos nemzetközi és hazai publikáció született a kutatások nyomán.

EFOP-3.6.2-16-2017-00017: Fenntartható, intelligens és befogadó regionális és városi modellek (2017-2020)

PTE KTK Regionális Innováció- és Vállalkozáskutató Központ (RIERC)

A projekt az innovációs hálózatok, a vállalkozás, a vállalati versenyképesség és a gazdasági hatás-modellezés témakörében több európai és magyarországi régióra végez elemzéseket. Mindezeken túl a kutatás keretében Pécs városára készülnek gazdasági hatásvizsgálatok, melyek különböző gazdaságfejlesztési lehetőségek összehasonlító elemzését célozzák.

H2020 POLISS projekt

PTE KTK Regionális Innováció- és Vállalkozáskutató Központ (RIERC)

A projektben partnerek a London School of Economics, a University of Utrecht, a Bocconi University, a University of Stavanger, a University of Valencia. A projekt célja a kutatásokon kívül egy közösen működtetett PhD program létrehozatala. Ebbe beletartozik a közös témavezetés, a diákok óralátogatása a partneregyetemeken, nyári egyetemek szervezése. A projekt 2019 decemberében indult és 4 éves futamidejű.

FOLYAMATBAN LÉVŐ KUTATÁSOK

H2020 – REPAiR: Erőforrás menedzsment peri-urbánus térségekben: túl a városi anyagáramokon

MTA KK KRTK Regionális Kutatások Intézete Pécs

Annak érdekében, hogy egy még fenntarthatóbb és inkluzívabb növekedést érjünk el (vö. EU2020 célok) az szükséges, hogy egyre inkább elmozduljunk a körforgásos gazdaság irányába. A REPAiR projekt legfőbb célja – ennek érdekében az –, hogy kifejlesszen, és 6 különböző peri-urbánus térségben kísérleti jelleggel alkalmazzon egy olyan nyílt forráskódú térinformatikai, vagy Geodesign[1]. Döntéstámogatási Rendszert (Geodesign Decision Support Environment - GDSE), amely az adott városok (a magyar esetben Pécs) (kiválasztott) anyagáramlásait mutatja (a mögötte lévő társadalmi-gazdasági, kerületi szintű layerekkel). Ezt a GDSE eszközt kísérleti jelleggel egy élő laboratóriumban (Living Lab) alkalmazzuk, ahol az érintett felek (önkormányzati szereplők és döntéshozók, a hulladékgazdálkodásért felelős szereplők, civil szervezetek, érintett vállalatok, egyetemi szakemberek) együtt öko-innovatív megoldások kidolgozásával a hulladékáramokat csökkentik. A csökkentett hulladékáramok (valamint a (LCA alapú) környezeti, társadalmi és gazdasági hatások, és azok változásai) az öko-innovatív megoldások kiválasztásával azonnal megjelennek a GDSE térinformatikai rendszerében, s megmutatják, hogy egy-egy megoldásnak milyen hatása van az anyagáramra (illetve a természeti, társadalmi, gazdasági) környezetre.

[1]Geodizájn egy olyan komplex tértervezési „technológia", olyan technikák összessége, amely elősegíti az integrált épített és természeti környezet tervezését, magában foglalva a projekt kialakítást, elemzéseket, tervezési sajátosságokat, az érintettek bevonását és aktív szereplését, együttműködését, a tervkészítést, vizualizációt, szimulációt és az értékelést/visszacsatolást. Egy kép a döntéstámogató GDSE szoftverből:

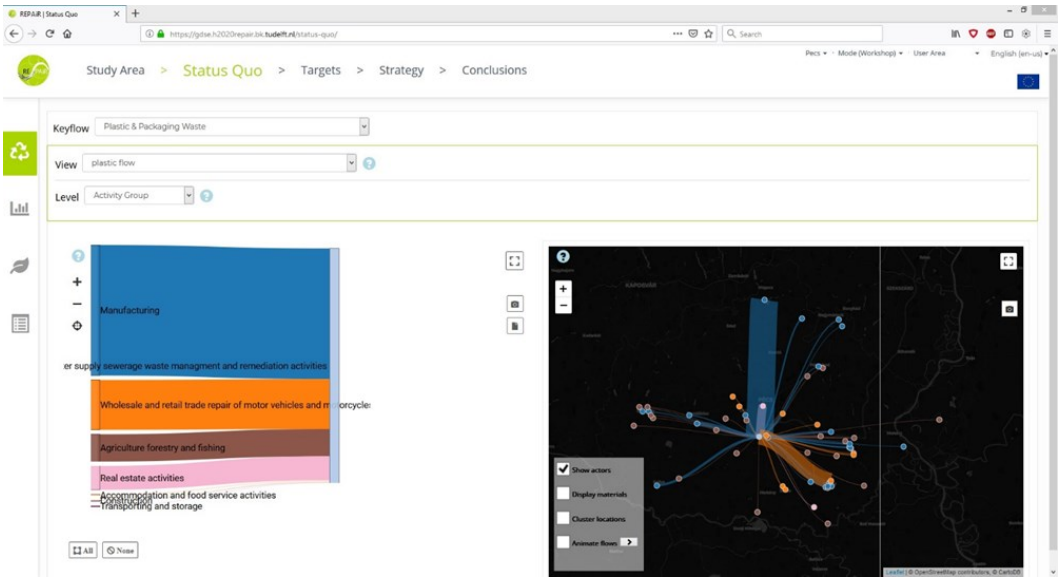

FOLYAMATBAN LÉVŐ KUTATÁSOK

NKFI (OTKA) K 120004: A területi gazdasági folyamatok hosszú távú előrejelzése: regionális modell építése magyarországi adatokon

MTA KK KRTK Regionális Kutatások Intézete Pécs Vezető kutató: Zsibók Zsuzsanna

Zsibók Zsuzsanna 2020. június 30-ig futó, 3,5 éves projektje az NKFIH K_16 programjából támogatott „A területi gazdasági folyamatok hosszú távú előrejelzése: regionális modell építése magyarországi adatokon" elnevezésű kutatás. Ennek keretében a részt vevő kollégákkal egy európai uniós mintára egy olyan módszert dolgoznak ki, amelyik egy meglévő, nemzeti szintű gazdasági (GDP) előrejelzést regionális (megyei) szintre bont le. A területi leskálázás módszere az egyszerűséget és az átláthatóságot tartja szem előtt: egy extrapolatív technikát egészít ki rendszerdinamikai szimulációkkal. A kutatásnak egy fontos része az előrejelzések tesztelése múltbeli adatokon, melynek eredményei bíztatók.

PN-III-P4-ID-PCE-2016-0729 projekt (2018-2021): Democratic citizenship, inequalities and social polarization: a longitudinal and multilevel study

Kutató: Benedek József

Román Kutatási Ügynökség által támogatott kutatás, projektvezető: prof. dr. Gabriel Bădescu.

Téma: „This project considers the facts of democratic recession and rising income inequality to be interdependent and aims to strengthen the models used to discern these interrelated phenomena and to inform public policy makers in diagnosing and proposing solutions to some of Romania's most pressing problems. This project has three main interrelated aims: (1) to reevaluate which attitudes and norms matter for democratization, (2) to assess the effects of several types of inequality and polarization on democratic culture, (3) to identify policies that are effective in reducing inequality and polarization."

Részletekért lásd: http://www.democracycenter.ro/romana/cercetare/proiecte-de-cercetare-academica/http-democracycenter-ro-deminpol

FOLYAMATBAN LÉVŐ KUTATÁSOK

PN-III-P4-ID-PCCF-2016-0084 (2019-2023) - Understanding and modelling time-space patterns of psychology-related inequalities and polarisation

Partner koordinátor: Benedek József

Román Kutatási Ügynökség által támogatott kiválósági program. Projektvezető: prof. dr. Daniel David, Partner (Földrajz) koordinátora Benedek József. Téma: „The overall objective of the project is to analyse spatial-temporal developmental inequalities and polarisation in relation to psychological characteristics on the territory of Romania”. Részletekért lásd: http://ropsy.granturi.ubbcluj.ro

KONFERENCIA BESZÁMOLÓ

II. Gróf Bethlen István Erdélyi Nyári Egyetem (2019. május 3-7. Marosvásárhely és Gernyeszeg)

A Gróf Bethlen István Kutatóközpont második alkalommal rendezte meg Erdélyi Nyári Egyetemét 2019. május 3-7. között „Jövőképek a Kárpát-medence városi és rurális térségeiben: mezőgazdaság, vidékfejlesztés, kreatív gazdaság” címmel. Az első nap utazással telt Erdély varázslatos tájain keresztül, késő délutánra elérve szállásunk helyszínét, Gróf Bethlen István szülőfaluját, Gernyeszeget.

A szombati nap helyszíne a festői Teleki-kastély volt, ahol az első tudományos nap keretében sor került a plenáris előadások és a szekcióelőadások első blokkjára. Vasárnap Székelyudvarhelyen folytattuk a napunkat, ahol a Szent Miklós templomban Sárai-Szabó Kelemen OSB perjel és Barkó Gábor Ágoston OSB celebrálta a szentmisét. Székelyföld központjában megtekintettük az Emlékezet Parkját, ahol Gróf Bethlen István szobra előtt beszédet mondott és koszorúját elhelyezte Dr. Fekete Dávid. A hétfői napon, a második tudományos napot a SAPIENTIA Erdélyi Magyar Tudományegyetem Marosvásárhelyi Karán töltöttük, ahol dr. Dávid László rektor is megtisztelt minket személyes jelenlétével és szívélyes köszöntőjével. A gyönyörű környezetben fekvő egyetem, modern épületében hallgathattuk meg a plenáris előadások és a szekcióelőadások második blokkját. Mindezek után Soós Zoltán, a Maros Megyei Múzeum Igazgatója mutatta be nekünk Marosvásárhely központját, többek között a marosvásárhelyi várat, mely Erdély és Székelyföld egyik legnagyobb vára. A vár északi fala mellett dr. Fekete Dávid méltatta és megkoszorúzta II. Rákóczi Ferenc bronz mellszobrát kapcsolódva a II. Rákóczi Ferenc emlékévhez, melyet fejedelemmé választásának 300. évfordulóján állították 2004-ben. Megtekintettük továbbá Marosvásárhely főterén álló Kultúrpalotát is, mely a magyaros szecesszió Lechner Ödön által elindított építészeti mozgalom egyik jelentős példája és a szintén magyaros törekvéseket képviselő gödöllői művésztelep összművészeti törekvéseinek csúcspontja. A következő napon élményekkel feltöltődve indultunk vissza Győrbe.

Fekete Dávid és Morvay Szabolcs

KONFERENCIA BESZÁMOLÓ

59th ERSA CONGRESS
(2019. augusztus 27-30. Lyon)

2019-ben Lyon adott otthont az Európai Regionális Tudomány Társaság (ERSA) éves kongresszusának. A nyár végi, augusztus 27 és 30. között megrendezett esemény címében is igyekezett reagálni az 21. század aktualitásaira, így a városok és régiók előtt álló kihívások mellett kiemelten foglalkozott a digitális átalakulásban rejlő lehetőségekkel és veszélyekkel. A rendezvényen több mint 900 tudós vett részt elsősorban Európából, de a világ minden részéről érkeztek előadók. A közel 300 szekció lehetőséget biztosított számos, igen színes kutatási kérdés megvitatására. A regionális mellett a város- és vidékgazdaságtan szereplői is megjelentek, csakúgy mint a gazdaságföldrajz és a területi politikák képviselői, valamint megannyi rokon diszciplína szakértői. Az esemény rangjának megfelelően a plenáris előadások alkalmával lehetőség nyílt meghallgatni a szakma több kiválóságát. Előadást tartott, a teljesség igénye nélkül, Roberta Capello, Jacques François Thisse, Maryann Feldman, az ERSA-elnök André Torre, valamint a rendező szervezet idei díját elnyerő Philip McCann is. Örvendetes magyar szempontontól, hogy a szakma számos hazai képviselője megjelent az eseményen. A legnépesebb delegációval a pécsiek voltak jelen. Ez természetesnek is nevezhető, hiszen a hazai regionális tudomány, és azon belül is a jeles dél-dunántúli műhely eredményeinek elismeréseként e város adhat otthont a 2021-es kongresszusnak. De voltak kollégák többek között Győrből, Kaposvárról, Szegedről és a fővárosból is. A tudományos programok mellett több szabadidős eseményen is részt vehettek a vendégek, így a tudományos előadások és a kapcsolatépítés közepette lehetőség nyílt Lyon városát is jobban megismerni. Az utolsó este a rendezők kitettek magukért és nagyszabású gálavacsorával zárult az éves gyűlés.

Folytatás idén augusztusban az észak-olasz, illetve dél-tiroli Bolzano (Bozen) városában, amely az európai szervezet 60. éves tanácskozása lesz. Ezt pedig 2021-ben a már említett, számunkra kiemelten fontos, Pécsett megrendezendő kongresszus fogja követni.

Bodnár Gábor

KONFERENCIA BESZÁMOLÓ

RSA Central and Eastern Europe Conference
(2019. szeptember 11. Lublin)

A Gróf Bethlen István Kutatóközpont 2019 őszén az RSA (Regional Studies Association) nemzetközi konferenciáján önálló szekciót rendezett „Best Practices of Creative Cities in the CEE Countries" címmel. A szekciót vezette Dr. Fekete Dávid, a Kutatóközpont elnöke, egyetemi adjunktus.

Az RSA nemzetközi szervezet által rendezett konferenciák a regionális tudomány legfontosabb rendezvényei, mely a nemzetközi regionális kutató-közösség legkiemelendőbb találkozási színterei. Az RSA minden évben több alkalommal, különböző európai városokban rendez konferenciákat a diszciplína valamennyi kutatási témájában. Idén ősszel a lengyelországi Lublin adott otthont a rendezvénynek. Lublin, Krakkótól észak-keletre fekszik és az egyik legrégebbi lengyel város, mely korát műemlékekben gazdag belvárosa is fémjelzi. A belváros pezsgő hangulata, főtere, hagyományos lengyel ételeket kínáló éttermei, valamint természetesen egyeteme is kiváló helyszínnek bizonyult a konferencia számára.

A magyar szekció résztvevői képviselték a győri Széchenyi István Egyetemet, de érkeztek előadók Pécsről, Budapestről, valamint külföldi résztvevők az Egyesült Királyságból, Szlovákiából, Romániából, illetőleg Lengyelországot is képviselték a lódzki egyetemről. A szekció a kreatív városok témakörében fogta össze az előadásokat, főként kelet-közép-európai kontextusban. Azokat a jó gyakorlatokat kívánta körbejárni, amelyek a városok kreatív és kulturális szektorai számára jó támogatási metódusokat kínál. Ez sikerrel meg is valósult. A szekció-előadásokat a szekcióelnök, Dr. Fekete Dávid indította nyitó köszöntőjével, bevezető gondolataival, illetve „Creative City from the Perspective of Strategy Building – The Case of Győr" című előadásával. Kézei Petra, a Széchenyi István Egyetem másodéves doktorandusza, a győri kreatív szféra szereplőivel folytatott fókuszcsoportos, feltáró workshop eredményeiről tartott prezentációt „Overview of the Local Creative Industry Based on the Group Discussion in the City of Győr" címmel. Majd Morvay Szabolcs, doktorjelölt a „Creative City Model – Example of Győr" című előadásában számolt be empirikus kutatások nyomán létrehozott kreatív város modellről. Tomay Kyra, pécsi előadó, a „The Creative Class Goes to the Countryside? – The Role of Urban and Rural Gentrification in the Entrepreneurial and Innovation Ecosystems" címmel tartott érdekes előadást a kreatív osztály területi relációiról.

(folytatás a következő oldalon)

KONFERENCIA BESZÁMOLÓ

RSA Central and Eastern Europe Conference
(2019. szeptember 11. Lublin)

(előző oldal folytatásában)

Külföldi előadók voltak Justyna Chodkowska (Nicolaus Copernicus Egyetem, Lengyelország), Miszczuk Marinela Istrate (Alexandru Ioan Cuza Egyetem, Románia) Justyna Mokras Grabowska (Lódzki Egyetem, Lengyelország), akik valamennyien a központi téma valamely vetületét, mellékszálát elemezték színvonalas prezentációikban.

A magyar szekció mindenki számára lehetőséget adott, hogy vitákat folytassanak témájukban, izgalmas beszélgetések bontakoztak ki, előremutató gondolatokkal kiegészítve további kutatások ígéretét fogalmazták meg a résztvevők a kreatív városok, a kulturális és kreatív szféra előmozdítása irányába.

Fekete Dávid és Morvay Szabolcs

Culture-based Development in Modern Cities: Experiences From Russia and Hungary
(2019. október 7. Győr)

2019. október 7-én izgalmas nemzetközi konferenciát tartottak a Széchenyi István Egyetemen:„Culture-based Development in Modern Cities: Experiences From Russia and Hungary” címmel. A konferencia a kultúra alapú városfejlesztésre, illetve a kreatív városokra és azok jó gyakorlataira fókuszált. Az elmúlt két évtizedben egyre növekvő érdeklődés figyelhető meg a városok kreatív és kulturális értékei irányába Európa szerte. Mint egy új fejlesztési elemként aktivizálják a városok a kreatív és kulturális szektort valamint a helyi kulturális értékeiket. A Bethlen István Kutatóközpont a Széchenyi István Egyetemmel karöltve szervezett nemzetközi konferenciát a témában idén ősszel, amelyen orosz kutatók is részt vettek, valamint számos magyar városból is érkeztek előadók. A konferenciát Dr. Lukács Eszter, a Széchenyi István Egyetem rektor helyettese, valamint Dr. Fekete Dávid, Győr város alpolgármestere vezette.

(folytatás a következő oldalon)

KONFERENCIA BESZÁMOLÓ

Culture-based Development in Modern Cities: Experiences From Russia and Hungary (2019. október 7. Győr)

(előző oldal folytatásában)

Az előadássorozatot Lux Gábor nyitotta – a pécsi regionális kutatóintézet munkatársa -, előadásának címe volt: "Culture-based Urban Development: Ideal and Practice Beyond Core Regions". Őt követte Nagy Gábor – szintén a pécsi kutatóközponttól érkezett -, aki izgalmas prezentációt tartott a következő címmel: "The Scope of the State of Production of Urban Space – A Relational Approach". Bálint Dóra szintén Pécsről érkezett. Magas kvalitású prezentációjában a kreatív terekről beszélt "Digital transformation in cities: coworking spaces in Hungary" című előadásában. Horeczki Réka, aki az ELKH Gazdasági és Regionális Kutatóintézettől érkezett Győrbe, a következő címmel tartott színvonalas prezentációt: "State Support of the Company Towns in Russia and Kazakhstan: Comparative Analysis".

A két orosz vendég kutató, Tatiana Bystrova professzor asszony és Viola Larionova adjunktus növelték az esemény minőségét előadásaikkal: „Design of Public Buildings and Spaces in European Towns as a Significant Part of the Territory`s Tourist Image" és „Socio-cultural potential of minority and medium-sized cities in the eyes of young people ". Orosz vendégeink az Ural Federal Egyetemről érkeztek hozzánk.

A Széchenyi István Egyetem doktoranduszai, munkatársai képviselték egyetemünket előadásaikkal. Dr. Fekete Dávid és Morvay Szabolcs a Kreatív Város koncepcióról tartották a következő előadásukat: „Creative City Concept and the creative pyramid model – Example of Győr".

A következő prezentáció volt: „The Operationalization of the Creative Node Model", melyet Dr. Lévai Andrástól hallhattunk és végül a Széchenyi István Egyetem PhD hallgatója, Kézai Petra adott izgalmas előadást a következő címmel: "Győr, as a Creative City – An Overview of the Local Creative Industry ". A konferencia rendkívül sikeres volt, izgalmas tudományos vitákkal, a résztvevők pedig gazdag élményekkel és tudományos előrehaladással térhettek haza.

Fekete Dávid és Morvay Szabolcs

KONFERENCIA BESZÁMOLÓ

Gróf Bethlen István születésének 145. évfordulója alkalmából rendezett megemlékezés (2019. október 8. Győr)

2019. október 8-án a győri Kisfaludy Károly Könyvtár rendezvénytermében megemlékezés és előadás zajlott gróf Bethlen István születésének 145. évfordulója alkalmából. A rendezvényt a győri Gróf Bethlen István Kutatóközpont szervezte. Mint ahogyan a Kutatóközpont neve is fémjelzi, Gróf Bethlen István személyét és munkásságát tekintély övezi Győr városában, melyet a tudásműhely névválasztása mellett Győrben, Újvárosban egész alakos szobra és a korábbi zsinagóga melletti tér Gróf Bethlen Istvánról való elnevezése is bizonyítja. A rendezvény meghívott előadója Romsics Ignác, akadémikus volt, aki bemutatta az egykori miniszterelnök tíz éves pályaképét, mely korszak a „bethleni konszolidáció" nevet hordozza a történelemkönyvekben. Romsics Ignác kifejtette előadásában, hogy az államférfi olyan kihívásokkal nézett szembe miniszterelnökként, mint az ország gazdasági, társadalmi, kulturális és szociális leépültsége, a második királypuccs, külpolitikai karantén, trianoni diktátum, vagy éppen a vágtató infláció. Miniszterelnöksége alatt beszélhetünk a művelődési politika új irányairól, melyet gróf Klebelsberg Kuno nevéhez köthetünk. A gróf hivatalos élete mellett Romsics Ignác számos történetet mesélt a közönségnek Bethlen István magánéletéről is. A megemlékezés Romsics Ignác előadása után Dr. Fekete Dávid korreferátumával folytatódott, aki Gróf Bethlen István győri kultuszáról, tiszteletéről beszélt, melyet Győrben az ország harmadik Bethlen-szobra is kifejez. A program záró fejezetében, beszélgetésre, kérdések feltevésére, hozzászólásokra volt mód, mellyel a kiemelkedő létszámú közönség élt is. A színvonalas, tudományos-történeti program méltó megemlékezésként állt helyt Gróf Bethlen István születésének 145. évfordulóján.

Fekete Dávid és Morvay Szabolcs

KONFERENCIA BESZÁMOLÓ

7th Central European Conference in Regional Science (2019. október 9-11. Sopron)

A Közép-európai Regionális Tudományi Konferencia (CERS) 2005-ben indult, a kezdeményező és főszervező az első hat alkalommal az ERSA szlovák szekciója volt (szlovákiai helyszínekkel). A rendezvény másfél évtized alatt a közép-európai regionális tudomány egyik meghatározó konferenciájává nőtte ki magát. A 7. CERS 2019. október 9–11. között rendezték Sopronban Flows of resources in the regional economy in the age of digitalisation címmel. A főszervezők a Soproni Egyetem Lámfalussy Sándor Közgazdaságtudományi Kara és a Magyar Regionális Tudományi Társaság voltak. Társszervezőként közreműködtek az ERSA lengyel, szlovák és német nyelvű szekciói, a Pozsonyi Gazdaságtudományi Egyetem és a Kassai Műszaki Egyetem. A konferencia számokban: 3 nap, 4 plenáris és 4 szekció blokk, 20 országból 190 résztvevő, 160 szekcióelőadás, 29 szekció 14 témában (8 regular, 6 special session).

A soproni CERS plenáris előadói Andrés Rodríguez-Pose (London School of Economics), Alessandra Faggian (Gran Sasso Science Institute), André Torre (ERSA), Katarzyna Kopczewska (Varsói Egyetem) voltak. Könyvbemutatóra is sor került, amelynek témája a közép-európai felzárkózási modell sikeressége, fenntarthatósága volt. A bemutatott könyvek a Routledge könyvsorozatában jelentek meg: Lux–Horváth (eds.) (2017) The Routledge Handbook to Regional Development in Central and Eastern Europe. Gorzelak (ed.) (2019) Social and Economic Development in Central and Eastern Euro

A CERS a jövőben egy bővített körben folytatódik, amelyben az ERSA szlovák szekciója mellett aktív részt vállal az ERSA lengyel és magyar szekciója (az MRTT) is. A konferencia záróceremóniáján az egyes szervezetek vezetői, és André Torre ERSA elnök örömüket fejezték ki az együttműködéssel kapcsolatban, és bejelentették, hogy a 8. CERS konferenciát 2021-ben Poznańban rendezik.

A konferenciáról bővebb információk a társaság honlapján keresztül (http://www.mrtt.hu/) érhetők el, a fényképalbum böngészhető az MRTT közösségi oldalán (https://www.facebook.com/mrtt.hu/). A konferencia előadásai 2020 első felében egy proceedings kötetben jelennek meg.

Páger Balázs és Rácz Szilárd

KONFERENCIA BESZÁMOLÓ

7th Central European Conference in Regional Science
(2019. október 9-11. Sopron)

KONFERENCIA BESZÁMOLÓ

Magyar Regionális Tudományi Társaság XVII. Vándorgyűlése
(2019. október 11. Sopron)

Területi kutatások Közép-Európában

A Magyar Regionális Tudományi Társaság soproni vándorgyűlésén, 2019. október 11-én délután a közép-európai területi kutatások egyes aspektusait vitatta meg. A vándorgyűlés a CERS konferenciát követően került megrendezésre, ezért a hagyományoktól eltérően a vándorgyűlésen plenáris előadásokra és angol nyelvű szekcióülésekre nem került sor, a közgyűlést követően párhuzamos szekciókban folyt a munka.

Az idei közgyűlésen tisztújításra is sorkerült. Összesen tizenhat tisztségviselői helyről szavaztak a megjelentek. A közgyűlés döntése alapján hat új és tíz újraválasztott tisztségviselő vesz részt a társaság vezetésében a 2019 és 2023 közötti időszakban. Újraválasztásra került Gál Zoltán elnök és Rácz Szilárd titkár, továbbá az alelnökök: Nagy Imre, Szabó Pál és Varga Attila. Az elnökség tagjai: Fábián Attila, Jakobi Ákos, Józsa Viktória, Kovács Sándor Zsolt, Lengyel Balázs, Mezei Katalin és Káposzta József (póttag). A Számvizsgáló Bizottság új elnöke Csomós György, tagjai Lipták Katalin, Vas Zsófia és Forman Balázs (póttag). A közgyűlésen került sor a társaság által alapított díjak ünnepélyes adományozására: Díszoklevél Kocziszky György, valamint Kiváló Ifjú Regionalista Díj Elekes Zoltán részére.

A közgyűlést követően kilenc szekcióban 69 előadás hangzott el, melyek különböző területi léptékek, tematikai fókuszok alkalmazásával mutatták be a közép-európai regionális tudományi kutatások sokszínűségét (területi elemzések elméleti és módszertani kérdései; területi politika és tervezés; fogyasztás térbeli dimenziói; térbeli-társadalmi egyenlőtlenségek; városfejlődés; agrár-, környezet- és vidékkutatás; társadalmi tőke; automatizálás társadalmi, gazdasági és regionális hatásai).

A köz- és vándorgyűlésről további információk, az előadások prezentációi a társaság honlapján (http://www.mrtt.hu/) érhetők el, a fotóalbum az MRTT közösségi oldalán (https://www.facebook.com/mrtt.hu/) megtalálható.

Kovács Sándor Zsolt és Rácz Szilárd

KONFERENCIA BESZÁMOLÓ

Magyar Regionális Tudományi Társaság XVII. Vándorgyűlése
(2019. október 11. Sopron)

KONFERENCIA BESZÁMOLÓ

PTE KTK Regionális Innováció- és Vállalkozáskutatási Központ (RIERC) Szeminárium-sorozat

A RIERC (Regional Innoivation and Entrepreneurship Center), a Regionális Innováció- és Vállalkozáskutatási Központ Pécsett 2019-ben összesen 10 szemináriumi alkalmat szervezett. 2020-ban az első szemináriumra januárban került sor.

2019:

Előadó: Jean Bonnet, Université de Caen Normandie
Cím: The spatial heterogeneity of the influence of entrepreneurial context on regional growth: A GWR approach in the EU regions
Időpont: 10.01.2019
Videó: https://www.youtube.com/watch?v=QrYYH2PdDBY

Előadó: Muthu de Silva, Birkbeck, University of London
Cím: Academic entrepreneurship in a resource constrained environment: diversification, motivation and decision making process
Időpont: 31.01.2019
Videó: https://www.youtube.com/watch?v=NhsF1oIO_VM

Előadó: Rolf Sternberg, Leibniz Universität, Hannover
Cím: Role models, fear of failure and entrepreneurship: why the regional context matters
Időpont: 21.02.2019
Videó: https://www.youtube.com/watch?v=xtEUDIrq5bc

Előadó: Lukovics Miklós, Szegedi Tudományegyetem
Cím: Az önvezető autók és a felelősségteljes innováció
Időpont: 07.03.2019

Előadó: George Tsekouras, University of Brighton
Cím: Seminar on Learning peer-to-peer networks of SMEs and the role they can play in Smart Specialisation
Időpont: 14.03.2019
Videó: https://www.youtube.com/watch?v=ceVHuTbenIw

KONFERENCIA BESZÁMOLÓ

PTE KTK RIERC Szeminárium-sorozatok
(2019-2020. Pécs)

Előadó: Novotny Ádám, Eszterházy Károly Főiskola
Cím: Start-up Incubation Ecosystems
Időpont: 21.03.2019

Előadó: Erik Stam, Utrecht University
Cím: Entrepreneurial Ecosystems: Understanding Entrepreneurial Economies from a Complex Systems Perspective
Időpont: 04.04.2019
Videó: https://www.youtube.com/watch?v=0PlrL5NbjVQ

Előadó: Sass Magdolna, MTA KRTK
Cím: Poszt-szocialista multinacionális vállalatok
Időpont: 25.04.2019
Videó: https://www.youtube.com/watch?v=CXZDcH7WYdw

Előadó: Huszár Sándor, Szegedi Tudományegyetem
Cím: Attitűdök, motivációk és kulturális különbségek az egyetemi kutatók szabadalmaztatási és cégalapítási szokásaiban
Időpont: 16.05.2019

Előadó: Mezei Cecília, MTA KRTK
Cím: Fejlesztési kényszerpályák
Időpont: 19.09.2019

2020:

Előadó: Hugo Pinto
Centre for Social Studies, University of Coimbra
Cím: Universities, knowledge transfer and the institutionalisation of regional innovation dynamics
Időpont: 09.01.2020
Videó: https://www.youtube.com/watch?v=tlOilgclzCA

KONFERENCIA BESZÁMOLÓ

Warsaw Regional Forum 2019
(2019. október 16-18. Varsó)

2019. október 16-18. között Varsóban került megrendezésre a Warsaw Regional Forum, amely a térbeli igazságosság kérdéseinek megvitatását helyezte a középpontba (Towards spatial justice – territorial development or marginalization). A fórum részét képező egynapos tanulmányút során a mazóviai régió (Varsó környéke) szuburbanizációs folyamatait ismerhették meg a résztvevők. A konferencia megnyitóján a szervezők és a résztvevők egy perces néma csend-del emlékeztek Csatári Bálintra, a lengyel-magyar akadémiai csereprogram elindítójára. Hazánkat két előadó képviselte: Dr. Hajdu-Smahó Melinda egyetemi adjunktus (Széchenyi István Egyetem) és Dr. Lennert József tudományos munkatárs (MTA KRTK Alföldi Tudományos Osztály). A konferenciáról bővebb információ a https://www.igipz.pan.pl/warsaw-regional-forum-2019.html oldalon érhető el. A következő (tizedik, ezért jubileumi) Warsaw Regional Forum megrendezésére várhatóan 2021 őszén kerül sor.

Hajdu-Smahó Melinda

XXV. Országos Urbanisztikai Konferencia MRTT Szekció
(2019. november 16. Budapest)

A Magyar Urbanisztikai Társaság és a Magyar Regionális Tudományi Társaság 2015-ben kötött együttműködési megállapodást. A két szervezet célja, hogy a korábbi együttműködést szervezettebb, intézményesítettebb formában folytassák és új tartalmi elemekkel kibővítve gyarapítsák. Ennek jegyében Nagyvárosi fejlődési pályák címmel az MRTT önálló szekciót szervezett a MUT 25. Országos Urbanisztikai Konferenciáján. Gál Zoltán elnök "Egyetem és város", Rechnitzer János tiszteletbeli elnök "Adalékok a magyar nagyvárosok fejlődési pályájának tanulmányozásához", Rácz Szilárd titkár "Pécs múltja, jelene és jövője", Józsa Viktória elnökségi tag "Kié is ez a város valójában? Miskolc múltja, jelene és jövője", Lados Mihály alapító tag "Okosváros megközelítés alkalmazása természet alapú városfejlesztési megoldásokkal (Győr)" címmel tartott előadást. A szekcióban további két előadás hangzott el Nagy Gábor (MTA KRTK RKI) és Gosztonyi Ákos (Habitat for Humanity Magyarország) jóvoltából. A beszélgetést György Csomós, az MRTT Számvizsgáló Bizottságnak elnöke, a MUT elnökségi tagja moderálta. A konferencia további szekcióiban az MRTT több tagja is előadással vett részt.

Rácz Szilárd

KÉPZÉSSEL KAPCSOLATOS HÍREK

Újraindult a Regionális és környezeti gazdaságtan mesterszak a Széchenyi István Egyetemen

2019 szeptemberében a Széchenyi István Egyetem Regionális-tudományi és közpolitikai Tanszéke sikeresen elindította a Regionális és környezeti gazdaságtan mesterszakot, levelező képzési formában. Várjuk a jelentkezéseket induló képzésinkre is!

Hajdu-Smahó Melinda

HAZAI SZAKMAI FOLYÓIRATOK LEGUTÓBBI SZÁMAI

TÉR ÉS TÁRSADALOM
33. évfolyam, 4. szám (2019)

Állam és tértermelés: „új” értelmezési keretek a tértudományokban - Szerkesztői előszó
Judit Timár, Erika Nagy

TANULMÁNYOK

A városrehabilitáció korszakai Magyarországon: Az állam szerepe marginális városi terek (újra)termelésében
Csaba Jelinek

„Államosított tértermelés” a kiszorítottak perspektívájából egy dzsentrifikálódó városrészben
Judit Timár

Az állam szerepe a városi terek fogyasztás-központú „újratermelésében”
Gábor Nagy, Erika Nagy

Az állam szerepe a „közterek hanyatlásában” – történelmi perspektívában
Mirjam Cecília Sági

A térbeli-társadalmi egyenlőtlenségek és újratermelésük az alapfokú oktatás hazai rendszerében
Gábor Velkey

Újratermelődő „gettók”? A helyi fejlesztés lehetőségei és korlátai egy szélsőségesen marginalizált kistelepülésen
Melinda Mihály

Tájváltozások társadalmi hátterének vizsgálata alföldi példákon
András Donát Kovács, Jenő Zsolt Farkas

Munkanélküliség és az állam tértermelése Magyarországon két válságidőszakban
Márton Czirfusz

KÖNYVSZEMLE

Głodkowska, J. – Gasik, J. M. – Pągowska, M. (eds.) (2017): Studies on Disability. International Theoretical, Empirical and Didactics Experiences
Szabolcs Fabula

Szirmai V. (2019): Városok és városlakók (A befogadó és a kirekesztő városok)
Laura Bertalan

TUDOMÁNYOS ÉLET

Egészségegyenlőtlenségek Magyarországon – Beszámoló a Társadalmi egyenlőtlenségeket kutató horizontális műhely szakmai találkozójáról
Annamária Uzzoli

HAZAI SZAKMAI FOLYÓIRATOK LEGUTÓBBI SZÁMAI

TERÜLETI STATISZTIKA
60. évfolyam, 1. szám (2020) –Évfordulós szám

Az 1952. évi helyzetkép-statisztikai adatgyűjtés (megjelent: 1952)
(szerző nélkül)

Budapest túlnépesedéséről
Pápai Béla (megjelent: 1958)

A munkás-alkalmazotti népesség jövedelmi színvonala az egyes megyékben
Lengyel László (megjelent: 1962)

Az életszínvonal, a társadalmi-gazdasági struktúra három évtized alatti változása és az urbanizációs folyamat
Bartke István (megjelent: 1978)

Az urbanizáció és a lakosság kulturális színvonalának összefüggései az alföldi városokban
Lukács Pál (megjelent: 1979)

A magyarországi településrendszer strukturális változásának sajátos vonásai
Kőszegfalvi György (megjelent: 1982)

Polémia a magyarországi régiókról?
Kovács Tibor (megjelent: 1999)

A magyar kistérségek fejlettségi különbségei
Faluvégi Albert (megjelent: 2000)

HAZAI SZAKMAI FOLYÓIRATOK LEGUTÓBBI SZÁMAI

REGIONAL STATISTICS
9. évfolyam, 2. szám (2019)

TANULMÁNYOK:

The Small Towns conundrum: What do we do about them?
Rob Atkinson

The most important city development initiatives of Hungary
János Rechnitzer—Judit Berkes—Bálint Filep

Creative cities in Central and Eastern Europe– Examining the position of Győr from the creative and cultural aspects of this macro-region
Dávid Fekete—Szabolcs Morvay

Population, diversity, and restaurants: trends in the geography of cuisine variety in the Netherlands
Duco De Vos—Evert Meijers

Spatial econometrics: transport infrastructure development and real estate values in Budapest
Attila Béres—György Jablonszky—Tamás Laposa—Györgyi Nyikos

Construction and validation of an international reputation index: the European case
Jose Maria Fernandez-Crehut—Jorge Rosales-Salas—Gonzalo Galindo Barragán

Modelling severe material deprivation rates in EU regions using fractional response regression
Hanna Dudek—Gülsah Sedefoglu

Empirical analysis of the distribution of urban parks in Japan
Kenichi Shimamoto

Regional taxable capacity measurement methodology based on factors that determine tax gaps based on the example of the Republic of Dagestan
Ramazan Magomedivoch Magomedov—Khadzhimurad Arturovich Israpilov—Anatoliy Vasilevicgh Zolotaryuk—Svetlana Magomedovna Doguchaeva—Olda Yuryevna Gorodetskaia—Olga Nikolaevna Tsvetkova

Adaptation of the UN's gender inequality index to Ukraine's regions
Kateryna Serhiivna Akbash—Natalia Oleksiivna Pasichnyk—Renat Yaroszlavovich Rizhniak

Public service as an indicator of competitiveness
Tamás Szabó

HAZAI SZAKMAI FOLYÓIRATOK LEGUTÓBBI SZÁMAI

ÉSZAK-MAGYARORSZÁGI STRATÉGIAI FÜZETEK
13. évfolyam, 3. szám (2019)

TANULMÁNYOK

Állami befektetésösztönzés és munkahelyteremtési intézkedések
Kádár Kriszta – Németh Erzsébet – Kerekes Gábor – Tóth Lili

A klímavédelem és versenyképesség összekapcsolásának lehetőségei
Pulay Gyula - Péter Ákos - Dudás Pál

A közvetlen demokrácia, mint a képviseleti demokrácia igazolásából
eredő problémákra adott lehetséges válasz
Kókai Dániel

A szervezeti integritás és az etikus gazdálkodás ellenőrzése közszolgáltató szervezeteknél
Melcher István

KÖNYVSZEMLE

Domokos László (2019): Ellenőrzés – a fenntartható jó kormányzás eszköze
Kocziszky György

Philipp McCann (2016): The UK Regional-National Economic Problem: Geography, Globalisation and Governance
Orosz Dániel

Józsa Viktória (2019): A vállalati beágyazódás útjai Magyarországon
Kneisz Ildikó

TÉNYKÉP

A vállalkozások térbeli koncentrációjának változása Borsod-Abaúj-Zemplén megye periferikus járásaiban
Varga Ágnes

Szegénységi körkép Magyarországon Bordás
Siposné Nándori Eszter

A munka világába történő integrációt segítő képzések: marginális munkaerőpiaci rétegek, képzések és átképzések a Miskolci Járásban
Gabriella – Siposné Nándori Eszter

A miskolci Bosch új generációs toborzást támogató eszközei
Masa Beáta – Alexa Mariann

Magad Uram! Személyes kompetenciák fejlesztése self-coachinggal a közszolgálatban
Angyal Diána

Az ipari szimbiózis szerepe a fenntartható e rőforrásgazdálkodásban
Horváth Ágnes – Bereck Ádám

A fogyasztói magatartás-modellek konceptualizációja
Soós Gabriella

HAZAI SZAKMAI FOLYÓIRATOK LEGUTÓBBI SZÁMAI

TÉR GAZDASÁG EMBER
7. évfolyam, 2-3. szám (2019)

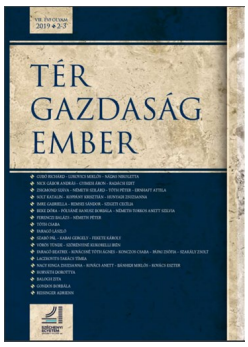

TANULMÁNYOK – GAZDASÁGI KÉRDÉSEK

A junior kutatók felelősségteljes innováció iránti fogékonyságának vizsgálata eltérő innovációs környezetben
Gubó Richárd – Lukovics Miklós – Nádas Nikoletta

Az Ipar 4.0 keretrendszerének bemutatása három élenjáró európai ország – Németország, Svédország és Ausztria – stratégiái alapján
Nick Gábor András – Gyimesi Áron– Radácsi Edit

Fesztiválok marketingtevékenységének kutatása kvalitatív eszközökkel
Zsigmond Száva – Németh Szilárd – Tóth Péter – Ernhaft Attila

Mennyivel járulhatnak hozzá a fesztiválok a gazdaság teljesítményéhez? – Módszertani megközelítések és gyakorlati alkalmazás
Solt Katalin – Koppány Krisztián – Hunyadi Zsuzsanna

Bioüzemanyag – megoldás vagy epizódszereplő
Imre Gabriella – Remsei Sándor – Szigeti Cecília

Biológiai úton lebomló szerves hulladékok komposztálása és a komposztok hasznosulása a talajban
Beke Dóra – Pólyáné Hanusz Borbála – Németh-Torkos Anett Szilvia

Műhely rendszerű termelés anyagmozgatási igényeinek sajátosságai
Ferenczi Balázs – Németh Péter

Az összehasonlító és a hedonikus ingatlanértékelési módszer bemutatása
Tóth Csaba

TANULMÁNYOK – TÁRSADALMI KÉRDÉSEK

A sport lehetséges szerepe a társadalmi tőke létrehozásában
Vörös Tünde – Szörényiné Kukorelli Irén

Egészségmagatartás vizsgálat a preventív, diagnosztikai és rehabilitációs eljárások fejlesztéséhez az egészség- és sporttudományi hallgatók körében a Széchenyi István Egyetemen
Faragó Beatrix – Kovácsné Tóth Ágnes – Konczos Csaba – Pápai Zsófia – Szakály Zsolt

Győr város önkormányzatának szerepvállalása a helyi közszolgáltatások biztosításában
Laczkovits-Takács Tímea

A bizalom szerepe a közösségi gazdaság és a couchsurfing megítélésében
Nagy Kinga Zsuzsanna– Kovács Anett – Bánhídi Miklós – Kovács Eszter

Tanulásban akadályozott és ép intellektusú, tipikus fejlődési ütemű tanulók alapkultúrtechnikai ismereteinek vizsgálata - A szövegértő olvasás felmérése 8. évfolyamon
Horváth Dorottya

TANULMÁNYOK – TERÜLETI KÉRDÉSEK

A Modern Városok Program mint fejlesztéspolitikai rezsim helye a magyar területfejlesztési politikában
Faragó László

A magyarországi kiskereskedelmi élelmiszerellátás főbb jellemzői és az aprófalvak ellátási problémái, lehetőségei a 21. században
Szabó Pál – Kabai Gergely – Fekete Károly

KÖNYVISMERTETÉS

Könyvrecenzió – Keith Dinnie: Nation Branding című művéről
Balogh Zita

KONFERENCIABESZÁMOLÓ

„A rendezvényszervezés jövője - design, gondolkodás és technológia a fókuszban”
Gondos Borbála

BESZÁMOLÓ

Beszámoló a folyóirat 2018-as évéről
Reisinger Adrienn

PÁLYÁZATI FELHÍVÁS

A Regionális Kutatás Alapítvány felhívása

Regionális Kutatás Alapítvány

Alapítva: 1993

7720 Pécsvárad, Rákóczi Ferenc utca 45.

A Regionális Kutatás Alapítványt a regionális kutatások, illetve a regionális kutatók tudományos tevékenységének, a társadalom és a gazdaság területi folyamatainak vizsgálata körében folyó szakmai munka támogatására hozták létre az alapító tagok 1993-ban. 2016-ban újjáalakult az alapítvány kuratóriuma (elnök: dr. Nemes Nagy József, tagok: dr. Barta Györgyi, dr. Hajdú Zoltán, dr. Korompai Attila és Kovács Sándor Zsolt).

Az Alapítvány tevékenysége során, mindenkori forrásaihoz mérten elsősorban a kutatómunkához kapcsolódó, egyéb forrásokból nem, vagy részlegesen fedezett feladatokat támogat; különösen a nemzetközi együttműködés keretében végzett kutatómunkát, szakmai rendezvényeken való jelenlétet, az új eredmények közreadását, a hazai regionalista szakmai közösség rendezvényeit.

2019. évben dr. Illés Iván, az MTA Regionális Kutatások Központja korábbi főigazgatója szakmai hagyatékának ápolása érdekében örökösei adományt ajánlottak fel az alapítvány részére. Az alapítvány kuratóriuma a támogatás felhasználására létrehozta az **„Illés Iván Regionális Tudományi Programot”.** A program kiemelten támogatja *a regionális politika, a területfejlesztés* témakörében benyújtott pályázatokat.

Az Alapítvány 2020. évre az alábbi pályázati felhívásokat teszi közzé. A benyújtási lehetőség mindkét témakörben az év során folyamatos. A beérkezett pályázatokról döntés két időpontban: 2020. március 31-ig és 2020. szeptember 15-ig.

1. Regionális tudományi szakmai közösségek (kutatócsoportok, műhelyek, tanszékek, az MTA RTB albizottságai, az MRTT tagozatai stb.) rendezvényeinek kiegészítő támogatása

A pályázat benyújtásakor megadandó információk:

A rendezvény címe, célja

A rendezvény várható időpontja, helyszíne

A résztvevők várható száma

A rendezvény felelőse (név, beosztás, elérhetőség)

Az igényelhető támogatási összeg 35.000–50.000 Ft.

Nyertes pályázat esetén, a rendezvényt követően arról az RKA Kuratóriumához a pályázó írásbeli beszámolót köteles eljuttatni.

A pályázatokat elektronikus úton kell beküldeni a regionaliskutatas@gmail.com e-mail címre.

PÁLYÁZATI FELHÍVÁS

A Regionális Kutatás Alapítvány felhívása

Regionális Kutatás Alapítvány

Alapítva: 1993

7720 Pécsvárad, Rákóczi Ferenc utca 45.

2. Támogatás nemzetközi és hazai szakmai rendezvények, konferenciák részvételi díjához (előadást tartók számára)

A pályázat benyújtásakor megadandó információk:

A konferencia címe, helyszíne, időpontja

A részvételi díj összege

A részvételi díj befizetésének határideje

Pályázó (név, beosztás, elérhetőség)

A pályázó által tervezett előadás címe, absztraktja

Az igényelhető támogatási összeg maximum 70.000 Ft.

Nyertes pályázat esetén, a konferenciát követően az előadás megtartásáról a szervezők által kiállított igazolást az RKA Kuratóriumához a pályázó köteles eljuttatni.

A pályázatokat elektronikus úton kell beküldeni a regionaliskutatas@gmail.com e-mail címre.

A pályázatok értékelése: a formailag megfelelő, minden kötelező információt tartalmazó pályázatokat az alapítvány kuratóriuma, összeférhetetlenség esetén felkért független külső szakértővel kiegészítve értékeli. A támogatási összeget tartalmazó döntést, a rendelkezésre álló pénzügyi keretek közt a kuratórium hozza, titkos szavazással, s arról a döntést követően értesíti a pályázókat.

A pályázatokkal kapcsolatos egyéb kérdésekről (pl. támogatható költségek köre, elszámolás módja, támogatási szerződés stb.) a kuratórium titkára, Kovács Sándor Zsolt (skovacs@rkk.hu) nyújt információt.

2020. január 24.

Dr. Nemes Nagy József

az RKA Kuratóriumának elnöke

KONFERENCIA FELHÍVÁSOK

Meghívó

A Központi Statisztikai Hivatal a Magyar Statisztikai Társaság Területi Statisztikai Szakosztályával és az MTA IX: osztály Regionális Tudományok Bizottsága Kutatás-módszertani Albizottságával közösen konferenciát szervez

„A távolság halála? – A távolság vizsgálatának különböző megközelítése a területi kutatásokban”

címmel, melyre tisztelettel meghívjuk érdeklődőket!

A konferencia időpontja: 2020. március 5. 10.00-12.30

Helyszíne: Központi Statisztikai Hivatal
Keleti Károly terem
Cím: 1024 Budapest, Keleti Károly út 5-7.

Tervezett előadások:

10.10-10.30. Németh Brigitta – Lőrincz László: Kapcsolathálók és távolság a belföldi vándorlásban

10.30.-10.50. Sipos Tibor–Szabó Zsombor: Ingázás a nagyvárosba. Egy országos igénymodell felállítása

10.50.-11.10. Jámbor Attila: A távolság szerepe a nemzetközi agrárkereskedelemben

11.10-11.30. Lengyel Balázs: A távolság szerepe az innováció terjedésében

11.30.-11.50. Sipos Tibor–Szabó Zsombor: Elválasztó hatások egy makró-régión belül

11.50.-12.10. Csomós György–Vida Zsófia – Lengyel Balázs: A nemzetközi tudományos együttműködések és a földrajzi távolság viszonyának változó trendje

12.10.-12.30. Kérdések-vita

Zárszó

A konferencián való részvétel ingyenes, de regisztrációhoz kötött.

Jelentkezés: regionalstatistics@ksh.hu

KONFERENCIA FELHÍVÁSOK

The 28th NISPAcee Annual Conference

2020. május 14-16

Horvátország, Split

Regisztráció határideje (early):2020. április 5.

http://www.nispa.org/conf_registration_prenote28.php?cid=28

10th Central European Winter Seminar in Regional Science

2020. március 11-14

Szlovákia, Zuberec

Absztrakt beadásának határideje: 2020. február 28.

https://ersa.org/events/slovak-section-10th-central-european-winter-seminar-in-regional-science/

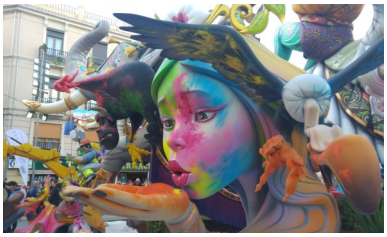

Rethinking Clusters— III International Workshop on Cluster Research

2020. május 14-15

Spanyolország, Valencia

Universitat Politècnica de València and University of Valencia, Spain

Absztrakt beadásának határideje: 2020. február 28.

https://www.rethinkingclusters.org/

RSA Annual Conference 2020

Transformations: Relational spaces, beyond urban and rural

2020. június 17-20

Szlovénia, Ljubljana

School of Economics and Business, University

Absztrakt beadásának határideje: 2020. február 17.

https://www.regionalstudies.org/events/2020rsaannualconf/

<u>RSA special session:</u>

A szekció meghirdetői: József Benedek, Garri Raagmaa, Antti Roose, Ingmar Pastaak

SS36. The Vicious Cycle of Urbanisation and Climate Change: Consequences for Sustainable Development

https://www.regionalstudies.org/news/2020-rsa-annual-conference-special-sessions/#!

KONFERENCIA FELHÍVÁSOK

60th ERSA Congress

2020. augusztus 25-28

Olaszország, Bolzano

Absztrakt beadásának határideje: 2020. március 2.

https://ersa.eventsair.com/59th-ersa-congress-lyon-27-30-august-2019/see-you-in-bolzano

ERSA Congress 2020 Special Sessions

A szekció meghirdetői: Prof. Dr. Rechnitzer János és Dr. Reisinger Adrienn

A szekció címe: **Territories and their communities**

A szekció leírása itt érhető el:

https://az659834.vo.msecnd.net/eventsairwesteuprod/production-ersa-public/774a2f6b73ab47769502401c5c15f1db

A szekció meghirdetői: József Benedek és Daniel David

A szekció címe: **Understanding patterns of psychological and socio-economic inequalities and polarization**

A szekció leírása itt érhető el:

https://az659834.vo.msecnd.net/eventsairwesteuprod/production-ersa-public/c43d7ed30c6c473c8f591f10f5c86eb5

A szekció meghirdetői: Lengyel Balázs, Lőrincz László, Sebestyén Tamás, Varga Attila

A szekció címe: **Networks, Development and Disparities in Regions**

A szekció leírás itt érhető el:

https://az659834.vo.msecnd.net/eventsairwesteuprod/production-ersa-public/85f6e2c7d4dd4818a95f5687b1c4961a

A szekció meghirdetői: Páthy Ádám, Rechnitzer János

A szekció címe: **Second-Tier Cities in Central and Eastern Europe - The Role of Territorial Capital and Innovative Milieux in Urban Development**

A szekció leírás itt érhető el:

https://az659834.vo.msecnd.net/eventsairwesteuprod/production-ersa-public/80c9bdda0e4c4c7bb5ceece7dd0082f3